

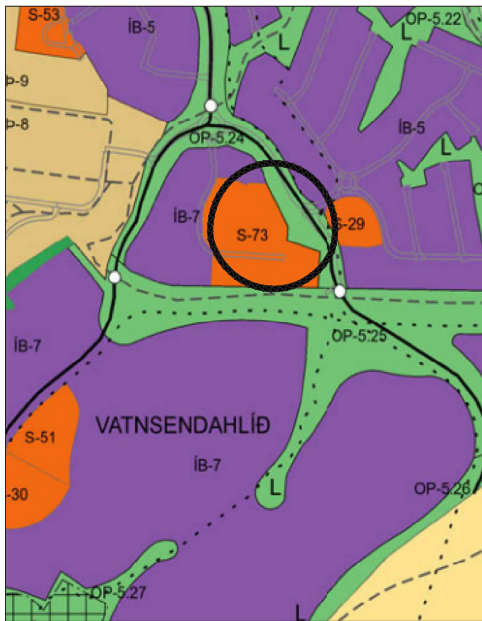

BOÐAÞING 11-13 KOPAVOGI | 12.10.2022

THG ARKITEKTAR



Skýringarmynd: Hluti aðalskipulags Kópavogs 2019-2040 Staðfest 28. desember 2021

VATNSENDI - ÞING. HRAFNISTA Boðaping 5-13.

Breytt deiliskipulag.

Breyting skv. 1. mgr. 43. gr. skipulagslaga nr. 123/2010
Erindi frá fundi skipulagsnefndar nr. 124, 15. ágúst 2022, ONE/2208095

Greinargerð. Í breytingunni felst að innri byggingarreitir fyrir Boðaping nr. 11 og nr. 13 breytist og færst fjar Boðapingi 1-3. Gert er ráð fyrir aukna aðkomu þjónustubíla á norðurhluta lóðarinnar fyrir aðeins þjónustubíla (sjúkra- sorp og matarbíla) á nýjum einbreiðum akvegi sem liggur frá núverandi bílastæðum að nýjum þjónustuinnangi rétt austan núverandi þjónustukjarna. Rökun fyrir umræddri breytingu liggja í ósk lóðarhafa um betra innra fyrirkomulag fyrirhugaðra bygginga til hagsbóta fyrir íbúa Boðapings og til að aukna vinnuhagræðingu hjá starfsfólki þar sem minni fjarlægð verður milli heimiliseininga og betri yfirsýn. Aðkoma og lega bílastæða breytist. Ekki er um að ræða neikvæði umhverfisáhrif af umræddri breytingu. Breytingin er í samræmi við gildandi Aðalskipulag Kópavogs 2019-2040. Að öðru leyti er vísað í gildandi deiliskipulag samþykkt í bæjarstjórn 24. ágúst 2006 m.s.br. samþykkt 12. apríl 2016 og birt í B- deild Stjórnartíðnda 26. apríl 2016.

Ferill máls:
Skipulagsráð samþykkt í fundi sínum 15. ágúst að

Kópavogi, 15. ágúst 2022,

Auður D. Kristinsdóttir
skipulagsfulltrúi

Skýringar

- Ytri byggingarreitir
- Inni byggingarreitir
- Mörk skipulagssvæðis
- Lóðamörk
- Flatarmál lóða
- Fjöldi hæða og kjallari
- Kvæð um trjágróður
- Manir, hæð um 2,5 metrar
- Jarðsprunga
- Bilageymsla í kjallara (byggingarreitir)
- Þekktar sprungur



Skýringarmynd: Þrívíddarmynd - horft til suðvesturs frá Þingmannaleið



Skýringarmynd: Þrívíddarmynd - horft til norðurs frá Boðapingi 22

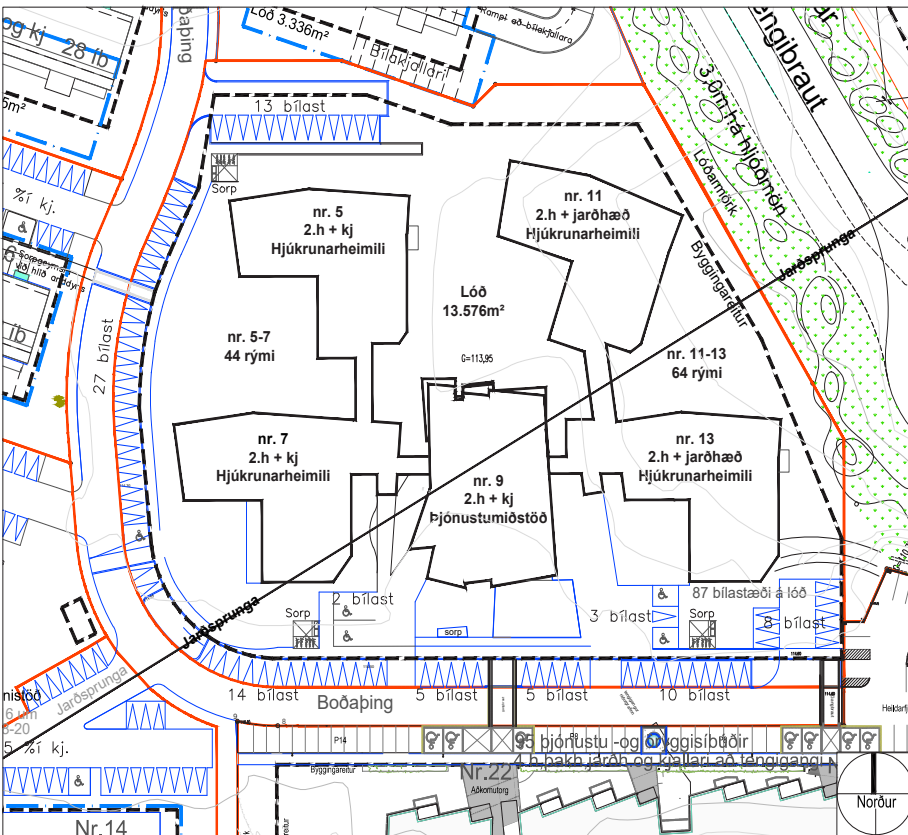

Deiliskipulag: VATNSENDI - ÞING, HRAFNISTA. Boðaping 5-13 í mkv. 1:1000

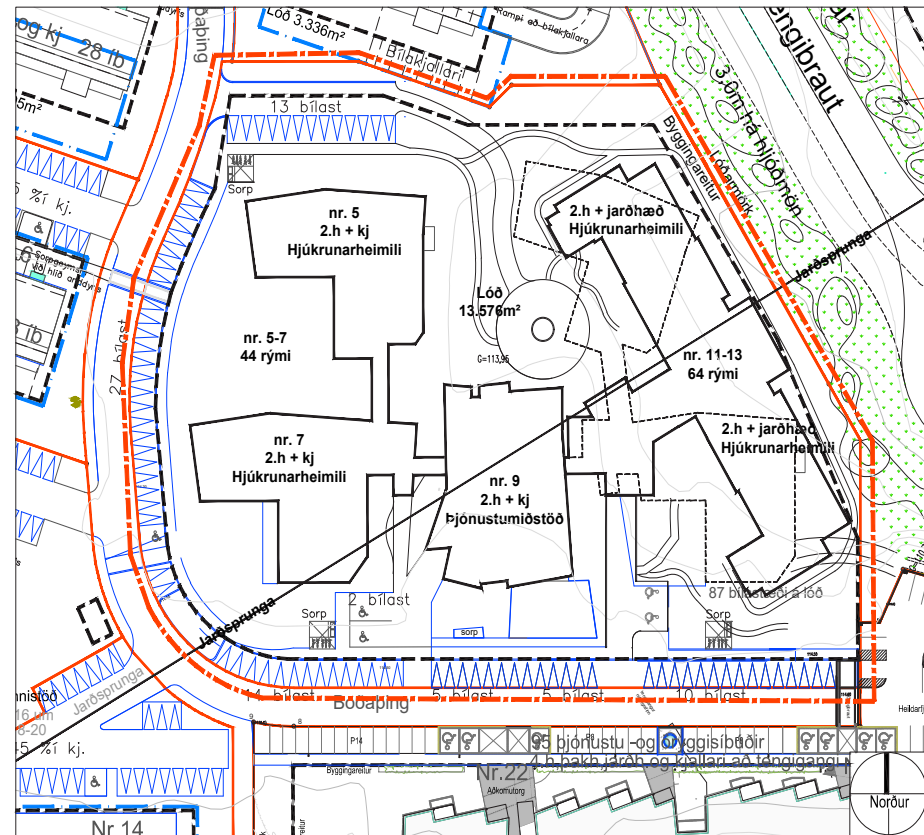

Tillaga að breyttu deiliskipulagi: Boðaping 5-13 í mkv. 1:1000



Grunnmynd 1. hæð 1:100

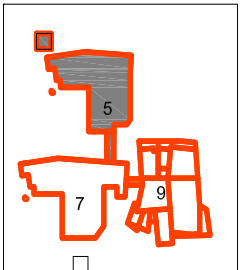

Boðabíng 5-9
 Hjúkrunaríbúðir Boðabíngi 5
 Grunnmynd 1. hæð
 28.02.2008 1:00
 05-01

BOÐAPING 11-13 HJÚKRUNARHEIMILI



BYGGINGARLÝSING

Fyrirtugað hjúkrunarheimili sem verður með 64 hjúkrunarrýmum mun tengjast þjónustumiðstöð og núverandi hjúkrunarheimili við Boðaping 5-7 og leigubúðum aldraðra við Boðaping 22-24 og verður því innangengt á milli þessa bygginganna. Hjúkrunarheimilið stendur austast við Boðaping og er í nokkrum halla frá kóta 114,5 m í suðvestri og niður í um 110 m í norðaustur hluta lóðarinnar og verður alls 3.hæðir.

Hjúkrunarheimilið Boðapingi 11-13 er á þremur hæðum með 64 hjúkrunarrýmum og er tengt við núverandi þjónustumiðstöð með tengingöngum á 2. og 3.hæð (sem samsvara 1. og 2.hæð þjónustumiðstöðvar). Einnig er núverandi tengingangur kjallara frá fjölbýlishúsum Boðapingi 22-24 framlegdur inn á 1.hæð hjúkrunarheimilisins. Aðalningangur hjúkrunarheimilisins er við norðurhlíð núverandi þjónustumiðstöðvar og er á 2. hæð hjúkrunarheimilisins. Landið hallar til norðausturs og er 1. hæðin í fullri hæð nema sá hluti sem er næstur þjónustumiðstöð sem er að hluta til niður-grafrin. Í þeim hluta 1. hæðar sem býr hjúkrunareiningar hafa úveggrí fulla hæð.

Frá aðalningangi er gengið inn í opið og bjart forstofurými sem er að hluta opið upp á 3.hæð og tengingangur að 1.hæð þjónustumiðstöðvar er við hlíð aðalningangs. Að þessu forstofurými liggja fjölnotarymi/þjálfunaraðstaða, móttaka, fundarherbergi og skrifstofa forstöðumanns. Lyftur og stíghús eru staðsett næst til austurs frá forstofurými og stuttur gangur heldur svo áfram framhjá þeim þar sem stöðrymi hjúkrunareininga eru staðsett og aðkoma að hjúkrunareiningum. Fyrirkomulag er hlið sama á 1. og 3. hæð; stuttur gangur frá lyftum og stíghúsi milli stöðrymi að inngöngum að hjúkrunareiningum.

Tvær hjúkrunareiningar eru á hverri hæð og er fellihúðir á milli borðstofa á hverri hæð og er hægt að opna á milli þeirra og sameina þær í stærra rými t.d. við hátíðleg tækifæri. Uppþvottur er staðsettur milli heimilisneinga og sammykt báðum hjúkrunareiningunum.

Þegar komið er inn í hjúkrunareiningu er gengið inn í opið heimilislegt rými þar sem er setustofa, borðstofa og eldhúseining. Stórir gluggar eru til beggja handa við setustofu/borðstofu; til suðvesturs að garði og sói annarsvegar og til norðausturs að gleslegu útsýni til fjalla og að föggu umhverfi Elliðaavats hins vegar. Aðstaða starfsmanna og snyrting er í beinum tengslum við inngang hjúkrunareininga. Rúmgóð innkoma er frá setustofu inn í heimilisgang sem liggur að einkarýmum heimilisins. Á hverjum heimilisgangi er rými fyrir skól/þvott/ næstingu og skápar fyrir hjúkrunarróður og línlager.

Á 1. og 2.hæð eru 2 hjúkrunareiningar á hvorri hæð með 11 einkarýmum hver. Á 3.hæð eru tvær hjúkrunareiningar með 10 einkarýmum hvor. Alls eru því 64 einkarými í húsinu. Einkarými hafa öll sömu útfærslu.

Öll hjúkrunarrými verða einbýli en gert verður ráð fyrir lokuðu dyragati milli tveggja herbergja á einum í hverri hjúkrunareiningu þannig að hjón eða sambyltsfólk geti búið saman ef bæði þurfa á hjúkrunardvöl að halda. Hvert hjúkrunarrými verður eitt herbergi og baðherbergi.

Í herberginu er svefnkrókur í beinum tengslum við baðherbergið. Þar er einnig setkrókur og forstofa með fataskáp og lítill innréttingu með stálvaski, gert er ráð fyrir litlum kælskáp sem íbúar geta komið með sér ef þeir kjósa. Gluggar eru síðir þannig að það sést út um þá hvor heldur að fólk stífi eða liggji í rúminu.

Baðherbergi er rúmgott þannig að góð sýnnaðstaða verður fyrir tvo starfsmenn til aðstoðar íbúa á salemi eða í sturtu og hægt er að veita aðstoð á þrjú vegu t.d. með lyftara eða lyftubúnaði. Sturta verður þ.a. botn er mótaður með halla í gólfplötu og er hluti af gólfu. Gert er ráð fyrir veggghöldum og veggstól í sturtunni. Gólfniðurfall sturtu er við vegg og tengist öryggisniðurfalli.

Handklæðaofnir verður á vegg og öryggisbjalla (togfrin) á öllum baðherbergjum.

Sameiginlegt rými íbúa í hverri hjúkrunareiningu mun samanstanda af setustofu og borðstofu með eldunaraðstöðu. Þessi rými munu þjóna öllum íbúum og starfsmönnum hjúkrunareiningarinnar. Borð- og setustofa verða það rúmgóðar að þar rúmast samtímis allir íbúar ásamt starfsmönnum. Setustofa og borðstofur hjúkrunareininga á hverri hæð eru samliggjandi og verða aðskildar með fellivegg sem er hægt að opna og sameina þannig borðstofurými þegar þess gerist þórf einn á borra- blótum og öðrum skemmtunum og samskiptum. Með því að hafa þetta fyrirkomulag þá stytt það einnig umferðarleiðir fyrir starfsfólk á milli hjúkrunareininga og auðveldar einnig eftirrit og yfirsjón á milli hjúkrunareininga.

Á hverri hæð í beinum tengslum við eldhús er sameiginlegt bakrymi fyrir tvær hjúkrunareiningar þar sem er uppþvottarymi og móttaka á matarvögnum. Matarinn fyrir hjúkrunarheimilið kemur tilbúinn í hitavögnum á heimili frá framleiðslueldhúsi. Sorpflokkur er staðsettur inni í uppþvottaryminu.

Frá setustofum og borðstofum er aðgengi að stórum sameiginlegum svölum og á neðstu hæðinni er mögulegt að fara beint út í garðinn.

Þjónustuingangur er á 1. hæð hússins að norðanverðu , akstursaðkoma að honum er í beinu framhaldi af botnlanganum norðan við Boðaping 3-5 og síðan niður á snúningssvæði við þjónustuinganginn. Þar er móttaka fyrir vörur, mataravagnu sem koma frá framleiðslueldhúsinu og einnig aðkoma fyrir sjúkubíla og líkibíla.

Hluti móttökusvæðisins verður undir fjölnotarymi/þjálfunaraðstöðu sem nýtt þá sem þak yfir vörumóttökurými, undir því verður aðgangur að vörumóttöku, sorpgæmslu og hjólagæmslu.

Við enda hvorrar álmu um sig koma flóttaleiðir um úttista sem eru steyptr.

Öll lokuðu rými verða loftraest samkvæmt ákvæðum byggingarreglugerðar.

Frágangur á hæðarmun frá stofum og út á svalir skal vera samkvæmt grein 6.4.2 í byggingarreglugerð Pröskuldur við inngangsdyr/útdýr og svala- og garðdyr skal ekki vera hærri en 25 mm. Hæðarmunur milli svæðis framan við inngangsdyr/útdýr og gólfs skal ekki vera meiri en 25 mm, að meðtalinni hæð á pröskuldi. Gólf svala og veranda má mest vera 100 mm lægra en gólf byggingar, að pröskuldi meðtöldum, að því tilskildu að skábraut sé komið fyrir að utanverðu upp að pröskuldi. Gert skal ráð fyrir sjálfvirkum opunarbúnaði fyrir inngangsdyr/útdýr í aðalmerfæraleiðum.

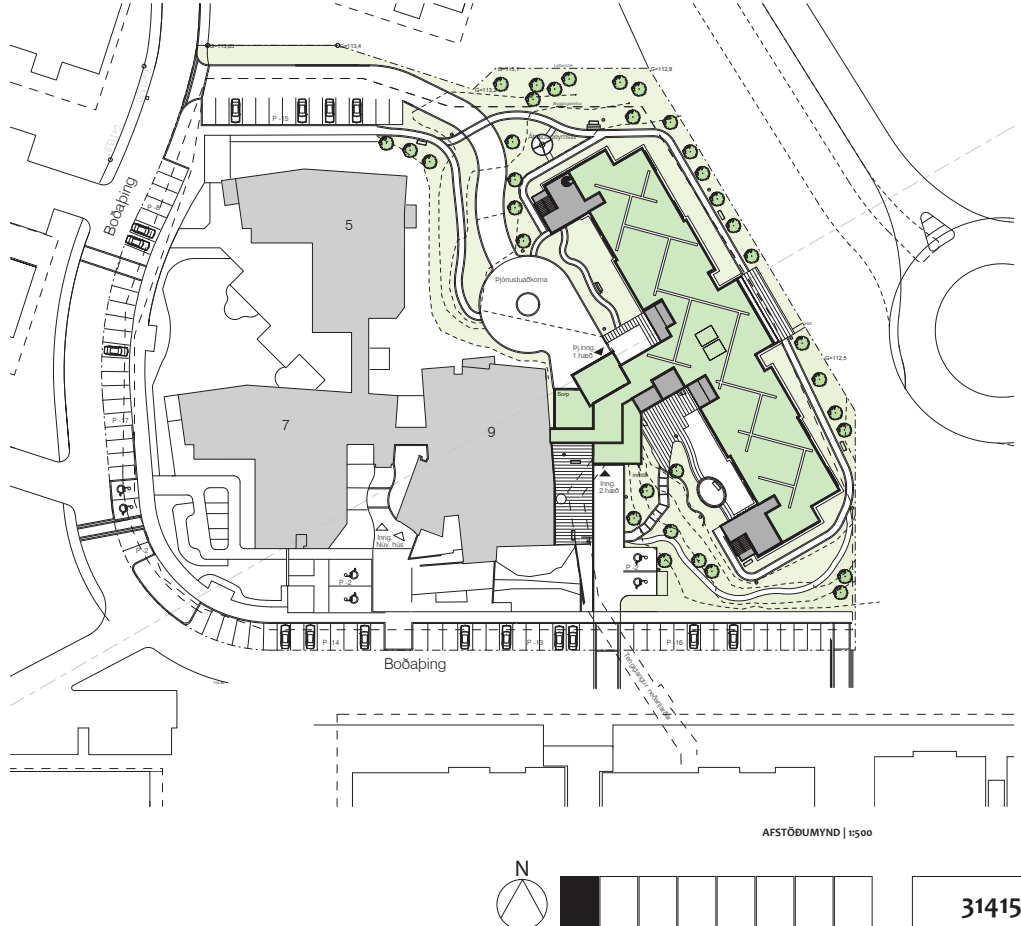
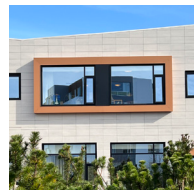
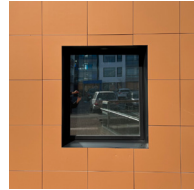

ÚTLIT TEKUR MIÐ AF NÚVERANDI HÚSI

AFSTÖÐUMYND | 15:00

3141593

Í HEIMLISEINGU

Í hverju einkarými verður 100 cm breiður fataskápur með fatahengi, hillum og skófum auk læstar hirsu fyrir lyfjardullur og læst hirsu fyrir vörmaði íbúa. Einnig ca. 120 cm innrétting með vaski og skáp þar sem litill skápur kemst fyrir undir borðplötu ef íbúi óskar þess, en ískápurinn sjáfur er ekki hluti af innréttinginni. Efri skápur eða hillur verða fyrir ofan borðplötu og útfærsla er eins og sýnt er á skissu bls.4 í sýnir í Rýmislýsingu – Uppfærslu A. Innréttingin verður upp við badvegg svo auðvelt verður að nýta sömu lagnaleidir. Tvöfaldir tengili verður yfir borðplötu. Staðsetning fataskáps er við innkoma herbergis samsíða innréttingu.

Á badherbergi íbúa verður handlaug, spegill, salerni, armstoðir við salerni og sturtu með öllum búnaði auk hirsu fyrir handklæði, snyrtivörur ofl. Salernisskál verður þannig að hægt verður að setja upphækkun á og handföng verða beggja vegna salernis. Rafmagnstengili á sér grein og vatnstengi fyrir kalt vatn verður við salerni til að hægt sé að tengja við skóletur sem komið hægt er að koma fyrir á salernisskallina. Handlaug verður hæðarstíllanleg. Fræglægðar verður við hlíð handlaugar. Spegill nýtist hvort sem staðið eða setið er við handlauginu. Um 40 cm breiður háir skápur verður við hlíð handlaugar til að geyma helstu badvörur íbúa, handklæði, snyrtivörur o.þ.h. Handlaug verður þannig útfærð rafmagnshjólást geti komist undir handlauginu.

Hver eldhúseining er miðuð að því að taka við fullbúnum mat frá miðlaugu eldhúsi og sinna einfaldri matagerð yfir íbúa og starfsmenn hverrar hjúkrunaræiningar fyrir sig. Í hverri eldhúseiningu er stór ískápur, efri og neðri skápur, búrskápur og bakarofni góðri vinnuhæð auk rými yfir rafmagnstæki eins og góðs vinnurými fyrir kaffivél, hrærivél, brauðrist o.s.frv. Tenglar verða við borðplötu og góð vinnulýsing. Skipulag innréttinga og rými fyrir rafmagnstæki eins og skápur, bakaraofn, örbylgjuofn, helluborð og viutu verður unnið í samráði við verkkaupa. Vinnuæja er staðsett á móti eldhúseiningunni. Lokadri skápur og/éða skífur eru eyjinni. Á henni er helluborð og vífta, góð vinnuástaða til að útbúa mat á disk, framleiða léttan skástur, s.s. víðflur, þönnukökur og gott aðgengi íbúa er að eyjinni til hjálpar við ýmis störf, s.s. þönnukökubakstur o.þ.h. Gert er ráð fyrir a.m.k. tveimur tenglingum á eyjinni. Stakstað handlaug með snertlausu blöndunartæki er í nálægð við eldhúseiningu.

Rúmgóð borðstofa er í sameiginlegu rými íbúa í hverri hjúkrunaræiningu með rými fyrir alla íbúa einingarinnar ásamt starfsfólki. Allir geta setið við borð og matat samtímis einnig íbúar í hjólást. Mismunandi borðauppþröðun er mögleg, hægt að hafa eitt langt borð eða skipta upp í nokkur minni eftir þörfum. Borðstofan er í sama opna rými og í góðum tengslum við setustofu og eldhúseiningu þar sem er fræglægðarborð í vinnuhæð og kaflaskápur.

Rúmgóð setustofa er í sameiginlegu rými með borðstofu í hverri íbúðaræiningu þar sem allir íbúar einingarinnar geta setið samtímis og þar getur farið fram dagleg samvera ásamt einstaklings- og hóppjálfun. Gert er ráð raðrífnum hægingdastólum, sófaborði og veggrymi fyrir stórt sjónvarp ásamt tilheyrandi lögnum fyrir sjónvarp og hægingdastöla.

Uppþvottur er staðsettur í sameiginlegu rými milli tveggja hjúkrunaræininga þar er uppþvottaaðstaða með íðaðaruppþvottavél (húdduppþvottavél) með vaski- og þurrkborðum úr ryðfríu stáli beggja vegna. Þessi eining er á einum vegg. Við mötliggjandi vegg er frystir, sorpflukun og aðstaða til að afferma/ geyma mataravnga og taka á móti vörum. Rýmið er aðgengilegt á þrjú veggu, frá hvorri hjúkrunaræiningu fyrir sig og auk þess frá miðlaugu / sameiginlegu gangi í nálægð við stíga- og lyftukjarna. Hugað er að hjólistar p.á. Hjólist berist sem allra minnst frá uppþvottarými yfir í hjúkrunaræiningar og t.d. víðeigandi hjólistarkrófur settar á hurðir uppþvottarýmis. Gólfefni skal vera slitsterkt og auðvelt að þrifa. Mælt er sérstaklega með epoxy gólfefnum á þessi rými og þá einnig á vegg þar sem hættu er á vatu/raka, s.s. við uppþvottaðstöðu.

Aðstaða starfsmanna er við lítill tölvuborð upp við vegg í setustofu á hverri hjúkrunaræiningu nálægt innngangi ínn í hjúkrunaræininguna. Einnig er afmarkað rými við innangang hverrar hjúkrunaræiningar með fatahengi og skórekka ásamt læsanlegum munaskápm fyrir 4-6 starfsmenn. Snyrtng starfsmanna er í hverri hjúkrunaræiningu við fatahengi starfsmanna.

Skápur fyrir geymslu á hjúkrunarvörum og líni eru í hverri hjúkrunaræiningu í opnu gangarými miðsvæðis á hverri hjúkrunaræiningueiningu. Skól, þvottur, ræsting : Aðstaða til þvotta á öllum fatnaði íbúa og líni auk góðrar vinnuástöðu til að ganga frá þvotti. Rými er fyrir tavagnu sem notaðir eru til að flytja þvott inn til íbúa. Gert er ráð fyrir rými og lögnum fyrir þurrskáp. Skolvaskur fyrir ræsting og handlaug er í rýminu. Aðstaða er fyrir tæki til sótthreinsunar á bekjum, þvafgöskum og þvottaskálum ásamt aðstöðu til að geyma hreint og óhrein. Vaskur er við hlíð sótthreinsitækis og vinnusvæði til beggja hliða. Gert er ráð fyrir hillum undir þvafgöskur og skápm undir hreint tau og sjúperni. Aðgreiningu er á milli þvotta- og skolaðstöðu í rýminu. Leggja skal hálfkrúru vinylgöfðuk á öll gölf þvottarýma. Veggðúkur er lagður á vegg upp í hurðarhæð til varnar rakaálagi.

1.2 STODRÝMI HJÚKRUNARÆNINGNA

Stodrymi hjúkrunaræininga eru staðsett nálægt innngangi hjúkrunaræininga á hverri hæð og samnýt milli tveggja hjúkrunaræininga á sömu hæð. Það eru Geymsla fyrir hjálpartæki ofl. með færilanlegu hillum; Gestasalerni með aðgengi fyrir alla; Skrifstofa með vinnuástöðu fyrir deildarstjóra og er auk þess gestaskrifstofa fyrir aðra sem hafa ekki fasta videru á hjúkrunarheimilinu; Viðtalsherbergi fyrir starfsfólkaðstandendur. Öll þessi stodrymi eru í nálægð við hvort annað og nálægt innngangi hjúkrunaræininga. Gluggi er við hlíð hurdar á skrifstofu og viðtalsherbergi.

Til stodryma teljast einnig hjúkrunarvaktrými og lyfjageymsla. Hjúkrunarvaktrými hefur vinnuástöðu fyrir 3 hjúkrunarfræðinga og er á miðlægum stað á 2.hæð nálægt hjúkrunaræiningum, stíghási og lyftum. Gluggi er við hlíð hurdar. Vinnuborð, skápur og handlaug eru í rýminu. Lyfjageymsla er staðsett nálægt hjúkrunarvakt einnig á 2.hæð. Þar eru góðir tvílaestir skápur (aðgangskort-pín), lítill vinnuborð til að flokka og útbúa lyfjaskammta, læstur lyfjaskápur og handlaug. Lyfjageymslu er læst með aðgagnskort.

1.3 MIÐLEG RÝMI

Aðalinnngangur eru á 2.hæð byggingarinnar (sama hæð og innkoma í þjónustumiðstöð) og við hlíð núv. Þjónustumiðstöðvar. Um aðalinnnganginn verður geymslufeni íbúa og gesta í byggingu íbúa og þar verður aðstaða fyrir móttöku pósts og dryjabilla. Andeyrið er með góðu vindfangi og allar hurðir mótdrífna. Komist er inn í rúmsett, hlýlegt og bjart forstofurými með setsvæði og að hirta til með tvöfaldr lofthæð þ.a. opib er upp milli hæða á 3.hæð og frá því liggur tengingangur að þjónustumiðstöð. Móttaka er við innkomurými þar sem gestir geta fengið upplýsingar um aðsetur íbúa ofl. Skrifstofa forstöðumanns (1-3,4) er við hlíð móttöku og fundarými fyrir 8-12 manns(1-3,3) er í beinum tengslum við skrifstofuna . Gler eru við hlíð hurda inn í rýmin. Fjölnotarýmiþjálfunaraðstaða er í beinum tengslum við forstofurýmið og glerveggur á milli sem gefur gegnumsyn frá innkomurýminu. Í fjölnotarými/ þjálfunaraðstöðu verður góð hljóðvist, hugað að búnaði fyrir tónlist og tenglar fyrir 8 rafstíllanlega hægingdastöla í gölf, handlaug og munaskápm fyrir þjálfa. Í rýminu verður H-loftlyftikerfi. Mögulegt væri að útfæra vegg milli fjölnotarýmis og aðalinnngangsrýmis þ.a. hægt væri að opna vegginn að hirta eða í hæld (t.d. með fellivegg) og samnýta þannig rýmin við stærri viðbúrdi sé þess óskað.

Á 1.hæð eru þau miðlaugu rými sem ekki eru á 2.hæð ásamt þjónustu- og starfsmanninnangang. Þvingaðstaða með skiptiklefum er nálægt innngangi starfsmanna til vinstri þegar komið er inn. Þar eru tveir skiptiklefar með sturtu ásamt 4-6 læstum loftræstum fataskápm og salerni.

Við hlíð inngangs á 1.hæð er vörumóttaka fyrir mataravnga og vörur inn í hásíð með aðgengi að utan og einnig inn á gang á 1.hæð á móti lyftum og geymslu/hleðslurými fyrir mataravnga. Gölf í vörumóttöku verður með slitsterku gólfefni sem auðvelt er að þrifa. Hleðslurými fyrir matavnga með a.m.k. 6 innstungum er beint á móti vörumóttökunni og við hlíðina á lyftum. Miðlæg ræsting með plássí fyrir skolvask, þvottavél og hillur fyrir hreinlætisvörur er næst innngangi og stutt frá sorpflukunaraðstöðu. Slitskerkt gólfefni og gölfmiðurfall er í rýminu. Vinnurými og geymsla húsvardar/lumsjónamanns fasteignar er við gang á 1.hæð stutt frá vörumóttöku og innngangi 1.hæð. Geymsla (1-3,6) fyrir ýmsan búnað t.d. rúm, hjólastöla ofl. er við gang á 1.hæð.

Hjólageymsla og hleðslurými rafskulta með a.m.k. 6 hleðsluteningum fyrir rafskutur/rafmangshjól er nálægt innngangi 1.hæðar/starfsmanninnangangi með aðgengi beint að utan. Aðstaða fyrir sorpflukunargäma er í rými nálægt innngangi 1.hæðar og stutt frá miðlægri ræstingeymslu. Sorpgeymslan er nægilega stór fyrir a.m.k. 9 sorpkár (600) og að koma sorpbilla og starfsfólks hindrunarlaus. Sorpgeymslan er í B-rými aðgengilega að utan frá aðkomuleið við starfsmanninnanganginn. Á öllum rýmum verður slitsterkt gólfefni/gölfmálning sem er auðvelt að þrifa. Útkrögun hreyfals á 2.hæð virkar sem skyggj yfir innngöngum 1.hæð, vörumóttöku og hjólageymslu. Tæknirými eru nægilega stór fyrir þann búnað sem þarf innan byggingarinnar.

Gangar á hjúkrunaræiningum taka mið af umferð fólks í hjólástólum, með skerta sjón eða ferðafærni Gólfefni verða slétt og endingargóð og uppfylla kröfur um hjóðvist. Svívl lökkuað víðarhandrið verða sett meðfram gönguleiðum á hjúkrunaræiningum.

1.4 TENGINGANGAR

Tengingangur verða byggðr milli hjúkrunarheimilisins og 1.og 2. hæðar þjónustumiðstöðvar sbr. kröfur í rýmislýsingu. Ásýnd og efnisval verður í samræmi við aðra tenginganga í núverandi húsum. Viðbætur tengingangur verður gerður á 1.hæð sem tengist núv. tengingangi frá íbúðum við Boðabing 22-24 og liggur hann að lyftum og stígganggi nýbyggingar.



HERBERGI



TVÓ ADSKILIN HERBERGI



HJÚNAHERBERGI | ÖPÍÐ Á MILLI

Bilastæði



3141593



SÓLRÍKUR GARÐUR

1.5 LÓÐARSVÆÐI

Aðalaðkoma er frá suðri. Þar er gerð breið stétt að aðalinnangi þannig að aðgengi allra er tryggt að Aðalaðkoma er frá suðri. Þar er gerð breið stétt að aðalinnangi þannig að aðgengi allra er tryggt að inngangi, þar er gert ráð fyrir 2 bílastæðum fatlaðra, og annað þeirra gerir ráð fyrir stæði ferðþjónustubíla fatlaðra. Á lóðinni er sýnd 87 bílastæði. (Þar af 6 stæði ætlað hreyfihömluðum) Við bílastæðin á nokkrum stöðum er gert ráð fyrir hleðustæðum fyrir rafmagnsbíla. Gert er ráð fyrir hjólastæðum innandyra en einnig eru skammtímahjólastæði rétt við aðalinnangang.

Þjónustuaðkoma er frá norðurhlíð byggingar þar sem aðgengi er að sorpi, fyrir aðföng og aðra þjónustu vegna starfsemi hjúkrunarheimilis.

Gert er ráð fyrir upp hituðum gönguleiðum umhverfis bygginguna, þannig geta dvalargestir gengið hringlægt umhverfis húsið og einnig um stígakerfi svæðisins í heild. Gert er ráð fyrir bekkjum á 100 – 150 metra fresti meðfram stíg. Stígur eru malbikaðir þannig að þeir séu sléttir og hnökralausir fyrir umferð hólastóla og þeirra sem eiga erfitt um gang. Við dvalarsvæðin er blandað saman hellum og malbiki. Dvalarsvæði eru sunnan og suðvestan við hús með bekkjum og áningu, en það svæði verður sérstaklega skjólgott. Einnig eru dvalarsvæði við sameiginleg rými.

Gert er ráð fyrir garðhúsi (Pavilljong 3á lóð 12 m², en það hús nýtist einnig sem geymsla fyrir úti húsgögn á vetuma. Rétt við bílastæði fatlaðra er gert ráð fyrir tröppum sem liggja að starfsmanninnangang, tröppur þessar liggja um gróðurbrekku sem verður hluti af garðsvæði svæðisins með fjölbreytt gróðursamsetningu. Almennir er gróður notaður markvisst til skjólmyndunar, skapa hýleika, rýmismyndun og almenna jákvæða upplifun.

Lóðin hefur verið hlaðasett og eru sýndir lágpunktar þar sem sett eru niðurföll. Einnig hefur verið skoðað að nota blágrænar ofanvatnslausnir, og er auðvelt að leysa það með regnbeðum og seinkunarbeðum í lágpunktum.

Gert er ráð fyrir að lóðin sé afgift með 1.2 metra hári standandi járnrimlagiröngu. Gert er ráð fyrir hliði á austurhlíð við dvalarsvæði þar. Lóðin er lýst með ljósum með óbeinni lýsingu á áherslustaði.

Rúmgóðar og skjólsælir svalir / garðsvæði með góðu aðgengi íbúa eru við hverja heimilisneiningu, með útgengi frá sameiginlegu svæði hverrar heimilisneiningar. Handnir eru gegnsæ.

STÆRDIR BYGGINGAR

Stærð lóðar er 13.576 m²
 Stærð nýbyggingar 4208,9 m² = A-rými (án tengingangs kjallara og B-rýma)
 Stærðir skiptast þannig:

- 1. hæð 1.424,4 m²
- 2. hæð 1.511,7 m²
- 3. hæð 1.272,9 m²
- 1.hæð B-rými 74,4 m²
- Tengingangur kjallara 45,0 m²
- Alls A-B rými og tengingangur 4.328,4 m²

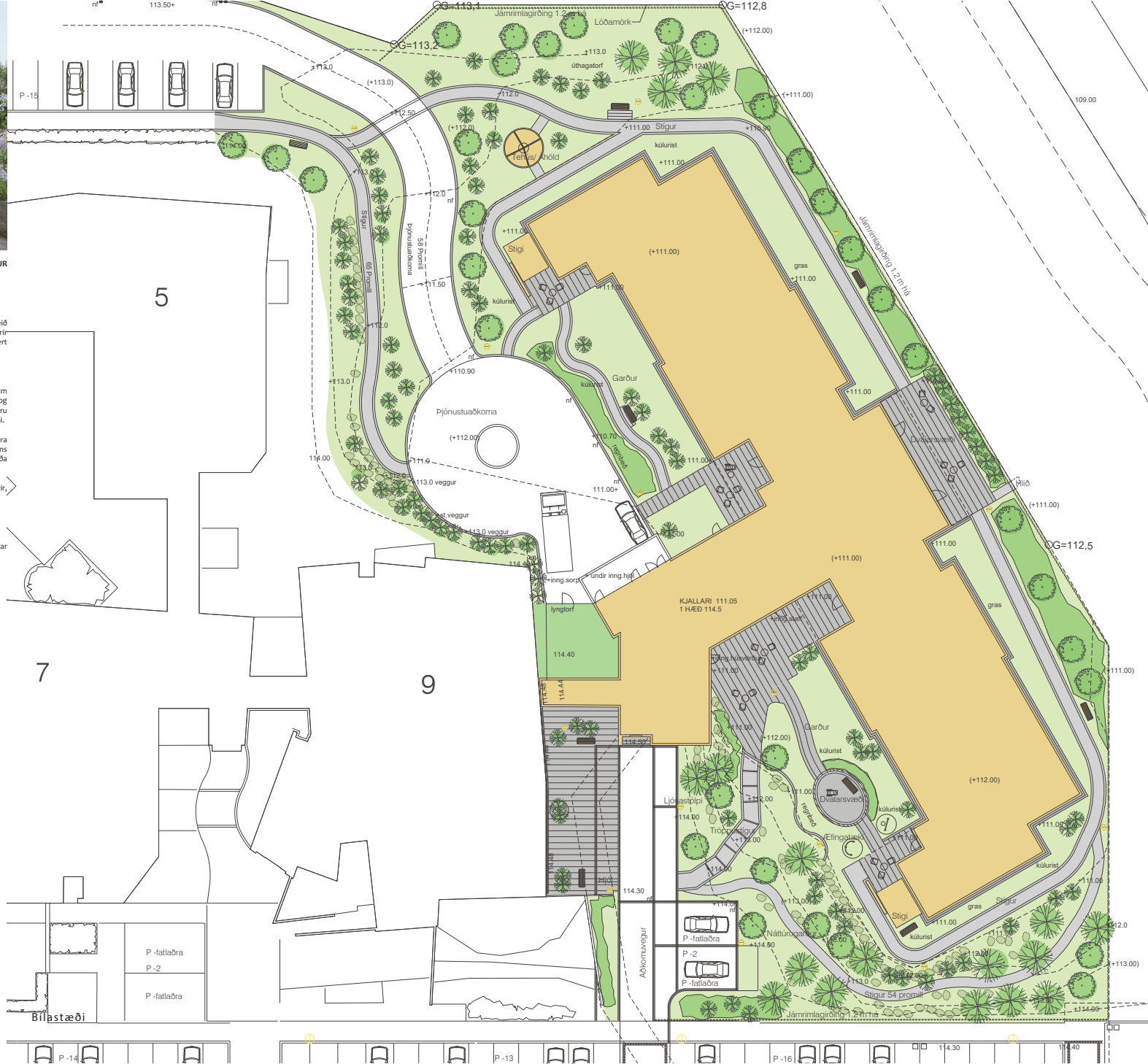



UPPLÝSINGAR				TILVÍSANIR	
Verkefni: Boðap.11-13	Þjónustuaðkoma	Staðsetning	Kópavogur		



UPPLÝSINGAR				TILVÍSANIR	
Verkefni: Boðap.11-13	Þjónustuaðkoma	Staðsetning	Kópavogur		



UPPLÝSINGAR				TILVÍSANIR	
Verkefni: Boðab.11-13	Útsýni frá Boðabing 1-3	Staðsetning	Kópavogur		



UPPLÝSINGAR				TILVÍSANIR	
Verkefni: Boðab.11-13	Útsýni frá Boðabing 1-3	Staðsetning	Kópavogur		



UPPLÝSINGAR				TILVÍSANIR	
Verkefni: Boðap.11-13	Þjónustuaðkoma	Staðsetning	Kópavogur		



UPPLÝSINGAR				TILVÍSANIR	
Verkefni: Boðap.11-13	Þjónustuaðkoma	Staðsetning	Kópavogur		



UPPLÝSINGAR				TILVÍSANIR	
Verkefni: Boðap.11-13	Þjónustuaðkoma	Staðsetning	Kópavogur		



UPPLÝSINGAR				TILVÍSANIR	
Verkefni: Boðap.11-13	Þjónustuaðkoma	Staðsetning	Kópavogur		



UPPLÝSINGAR				TILVÍSANIR	
Verkefni: Boðap.11-13	Þjónustuaðkoma	Staðsetning	Kópavogur		



UPPLÝSINGAR				TILVÍSANIR	
Verkefni: Boðap.11-13	Þjónustuaðkoma	Staðsetning	Kópavogur		



UPPLÝSINGAR				TILVÍSANIR	
Verkefni: Boðap.11-13	Fuglasýn	Staðsetning	Kópavogur		



UPPLÝSINGAR				TILVÍSANIR	
Verkefni: Boðap.11-13	Fuglasýn	Staðsetning	Kópavogur		



UPPLÝSINGAR				TILVÍSANIR	
Verkefni: Boðap.11-13	Útsýni frá Engjábíngi 1	Staðsetning	Kópavogur		

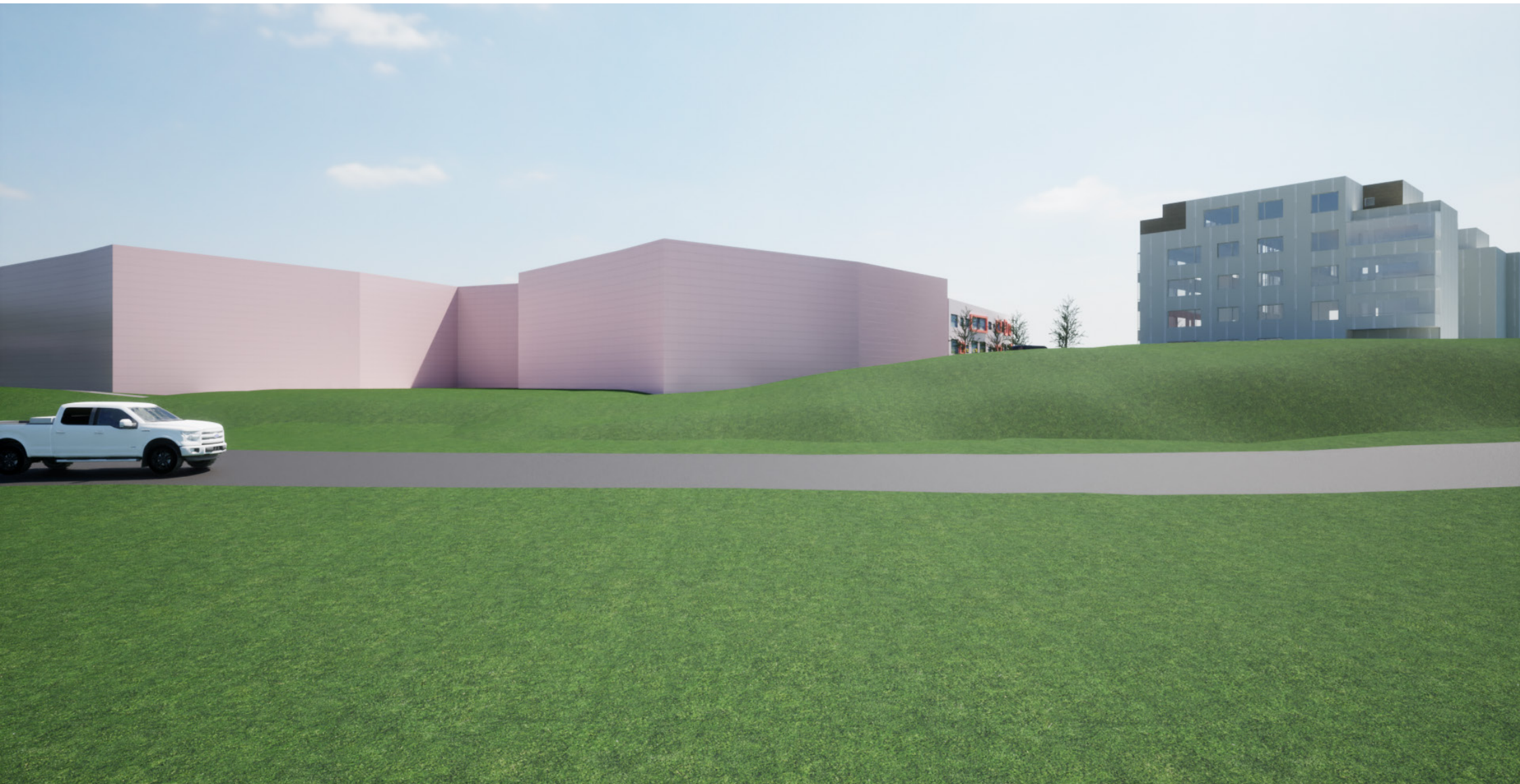

UPPLÝSINGAR				TILVÍSANIR	
Verkefni: Boðap.11-13	Útsýni frá Engjábíngi 1	Staðsetning	Kópavogur		